神州日報

THE NATIONAL HERALD, SHANGHAI.

中華民國六年七月念六日
陰歷丁巳年六月初八日
星期四
第三千六百九十號
今日三大張零售大洋三分

鹽業銀行啓事

啓者本銀行張總理因事不能到行所有事務應改選以資提挈而策進行茲經各股東選舉以吳君選詮得股權最多數同意照章當選爲本行總理已於七月念四日到行任事合亟登報通知

商務印書館

秋季始業新國文教案八冊即日出全 每冊實洋弍角

教育部審定批詞

本館前印春季始業新國文教案八冊教育家認爲最新式最完善之教師用書經教育部完全審定照錄批詞如下、是書採集各科教授方法因教材而變化不拘拘於階段之形式洵爲近日教授書中最善之本前四冊範話一節將各課本文悉演爲普通語俾兒童時常練習尤可爲統一言語之導線應准予審定云云、現又遵照秋季始業新國文編輯教案全部體例方法一照春季本而內容形式更加改良趕在月底出全以應秋季始業各校之用茲將本書特色摘述如下、

特色摘述

（一）本書採練習・自動・自學輔導・實用各主義並精神規定教授順序、
（二）各課均照教案成式編纂教員無勞自行預備、
（三）全載教科書文字圈點清晰段落分明、
（四）視各課內容之繁賾分量之輕重定教授次數爲一次或二次得活用之實際
（五）多插黑板畫簡要得神人人可以仿繪、
（六）考證事實註釋音義全據說文字典辭書
（七）項目用大字正文用小一號字並加種種符號異常清楚
（八）每課中綴注明課數題目等甚便檢查
（九）每冊之首有本冊綱要說明本冊要點
（十）每冊之末有總複習可以實施

伯庸醫院

二馬路大慶里口　電話一六二四號

送診 上午九時至十二時　門診 下午一時至三時　出診 時　診例 初診一元 復診五角 以後診金五元急病隨請隨到診金仍照定例貧病不計

科目 內科 外科 婦科 兒科 眼科 耳鼻咽喉 皮膚花柳等科 注射療法 梅毒（六〇六）肺癆 喉症 痔瘡 淋濁 骨節痠痛 ◎梅毒早期化學檢查◎種痘◎新研究最靈戒烟藥 本生所發明之戒煙藥煞費苦心試驗至兩年之久始克成功去歲曾戒斷少山小桂枝諸君老癮且戒期中亦無絲毫痛苦諸君不信請嘗試之 簡章函索即寄

留日愛知醫學士臧伯庸佈

費康之燈火

電燈爲最潔淨完美最便利安適之燈火已盡人皆知惟往往有人不知新式燈泡之省電能將電費較從前減至三分之一使能電燈稱爲最廉之燈火〇新式省電燈泡凡十六支二十五支三十二支及五十支光每只售銀五錢一百支燭光每只售銀一兩欲購以上燈泡請至英大馬路四百七十二號本處樣子房可也〇電話二千六百六十號

寓滬西人工部公局電氣處啓

寄售照相鏡

茲有人從倫敦購得 Onigen Anastigmat Series VIII No1 著名鏡片照相鏡一枚新未用軟硬兩片均便願以原價脫售欲購者請於晚間九十時向神州社編輯部余君接洽又有美國康達克照相鏡四五寸玻璃片及軟片均可使用亦願出售其價尤廉特啓

中國銀行廣告

本銀行於民國元年奉政府命令設立以來信用昭著總行設於（北京）分設（直隸省）天津 保定 邢台 深縣 唐山 滄縣 密雲 灤縣 蘆台 芳鎮 靜海 淮陽 鄭州 德州 山關 張家口 泊頭鎮（山東省）濟南 青島 煙台 滕縣 濟甯 周村 惠民 濰縣 泰安 臨清 臨沂 桑園（河南省）開封 周口 彰德 源河 許州 信陽 道口（山西省）太原 運城 大同 新甯 歸化城（江蘇省）上海 南京 鎮江 無錫 蘇州 揚州 清江浦 徐州 下關（安徽省）安慶 蕪湖 大通 蚌埠（江西省）南昌（福建省）福州 南台 下杭 三都 廈門（浙江省）杭州 寧波 慈谿 嘉興 湖州 溫州 紹興（湖北省）漢口 沙市 宜昌（廣東省）廣州 汕頭 瓊州 江門 韶州（東三省）奉天 營口 安東 鐵嶺 大連 長春 吉林 哈爾濱 齊齊哈爾（貴州省）貴陽（四川省）重慶 成都 溫州 自流井（陝西省）西安三原（湖南省）長沙各等處享有發行鈔票代理國庫之特權並辦理匯兌買賣生金銀往來存欵定期存款抵押放款貼現放款代各公司商號或個人收取本埠及他埠票據款項保存有價證劵及一切貴重物件至匯兌一項無論通商大埠最偏遠陬凡本行已經分設者均爲便利所收匯費無不格外克己以副光顧諸君之雅意　再本行發行鈔票準備充足凡完糧納稅發俸放餉官款出納商民交易以及應付鐵路輪船郵電等費一律通用現爲便利商民行使本行鈔票起見特於北通海縣甸鎮設立匯兌所並於本京內外城商店繁盛之區委託殷實商號代兌本行鈔票如有七數鈔票請逕向西交民巷本行換兌可也茲將代理兌換處所開列如下（注意）東西牌樓 資源銀號（安定門）會源銀號（東珠市口）隆茂源銀號（騾馬市）恆裕金店（西河沿）日昇金店（後門）平易銀號（西單牌樓）盛大銀號（後門外）永通銀號（西河沿）益泰號布店（西單牌樓）裕順公布店（久珠寶布號七家）恆裕銀號 同元祥爐房 德順號 聚義號 祥瑞 錦記 源豐號 復聚號 萬興號 全聚厚記 聚盛源爐房 再三總發行 時間開列如下：由陰歷四月一日起至九月底止每日上午九點鐘起至下午四點鐘止 陽歷十一月一日起至本月底止每日上午十點鐘起至下午四點鐘止

本報廣告價目

長行第一日每行四角第二日至第七日每行二角五分第八日以後每行二角一律大洋 行起碼封面加倍短行五十字起碼第一日五角第二日以後每字一律大洋

各埠購閱本報者鑒

定報例

中國境地	全年九元 半年五元 三月三元	
日本境地	全年九元 半年五元	
西洋各國	全年十六元 半年九元	郵費先惠郵費代價外郵費在內

寄報例

無論何處一經惠款購閱即按日郵寄送郵車可以直達之處九日起閱至期滿欵不知續訂仍照寄恐期滿後不免有間斷之處

你不可悽慘今有首穀藥片爲君健康

近世聰明科學大家以精鍊深究之結果發明家家日用所不可少最奇異之聖藥可使血枯身弱之人變爲體肥力壯此藥即**首穀藥片**是也此藥性化入於所食之物轉而**養血長肉**若身體瘦弱血枯之婦女此藥每日與所食之物耐照心法同服未久必將壯身豐顏延年益壽雖體健肥潤之男子倘不願養身再造新血後必有體弱脫力之歎豈不懼哉此新出首穀藥片能使男女瘦弱者養血健體開胃甘口服此**首穀藥片**者有一先覺其効之預兆即身體各機關動作有序精神快活以及各系無不皆然返老還童超出於你之朋友家庭和樂此藥養造新血通運各係奏効如神眞人造之仙藥生肌之補品請君試服此藥不數日之久即見功效此靈藥天下各處高明醫士無不讚揚

每一瓶內裝四十粒英洋一元五角每六瓶英洋八元購買六瓶者遠近勿論郵費一概在內

中法大藥房　中外大藥房　五洲大藥房　中英大藥房　同濟大藥房　南洋大藥房　合衆大藥房　中西大藥房　華英大藥房　大陸大藥房　曾國大藥房　華美大藥房　羅威大藥房　勒威大藥房　通濟大藥房

及天下各處經售西藥者均有出售

中國北邊總代理處 上海博物院路十七號 **新順發洋行**

英國倫敦 美國紐約 **首穀藥房啓**

沈製鏡面散

確有冰雪遇日消化之功　蘇省顏家巷夏君誌謝

（上略）鄙人供差湘鄂念餘年奔走宦途至爲忙碌以致心力交瘁精神疲憊頗公事勞午弗能擺置藉阿芙蓉之力以輔助年久癖深戒除不易光復後退居林下但民國禁令森嚴戒弗緩乃多方設法始得戒斷惟是烟容滿面難復舊觀影響生末容嫱不引之爲恨聞報知貴藥室之鏡面散有移山拔鼎之力轉嘗爲之妙事購得兩盒照法擦未及半月而面容已現紅潤不爲妍禁拍案鄙奇可稱仙品小法女面部雀斑日消化之功用誌數言以光暗點白等類露肌膚容酒刺雀斑粉刺油光間雜紅點乙披俾有病者得所胃牌影響僞造劣藥以鼎混購者不察每每受治外埠批購須每局最妥郵票可代銀方法爲之調治均乏效驗乃將所餘使之搽擦旬日即見愈益信貴藥室之鏡面散確有冰雪遇日消化之功問津焉（下略）蘇州顏家巷夏政雲鞠躬二月初七日

沈製珠粉羊脂鏡面散專治男女面上烟[illegible]但人心不古乃有不肖之徒直寄本醫藥室以免僞藥

洋二瓶每料六瓶二元五角單料每瓶二角半每洋五瓶上海盆湯弄大街二百念五號**人壽醫藥室**

時疫厲行　猝中昏倒

急服**人丹**十粒即能除疫通竅眞有起死回生之效

▲內務部　▲化驗批准　▲農商部　▲註冊給照

價目

大大包	附贈方形銅盒一只	一元
大包	附贈圓形銅盒一只	五角
中包		一角
小包		五分

總經理處上海三馬路中法大藥房
各埠各大藥房洋貨雜貨店均有出售

◉徵求辮亂軼事

復辟怪劇丸轉一時其中主動人物附和人物一切種種怪狀趣聞本報現擬特闢一欄按日宣布凡有關係此類之來稿本報無任歡迎並備薄酬爲諸君潤色

◉訂閱本報之新贈品

凡自陽歷六月二十二日起無論本外各埠訂閱報一個月或三個月及半年全年者均贈送鄭曼陀繪十八套顏色所印之大幅美人曉窗讀書圖一幀 至訂閱半年全年者仍分別贈送價值六元三角之九尾龜廣陵潮兩大說部訂閱價目表列下

	一個月	三個月	半年	全年
本埠	大洋八角	二元二角五分	四元五角	八元五角
外埠	大洋一元	二元八角	五元	九元

評論

◉何謂臨時參議院(二) (無名)

記者昨根據約法第二十八條。而證明召集臨時參議院之非。然強辭奪理者。猶日二十八條。謂參議院以國會成立之日解散。夫解散與召集相對待。既日解散而不日廢除。則當此行使約法之時。何嘗不可再行召集。此種支離附會之詞。稍有常識者。咸能舉其謬妄。今姑假定召集之說。亦有理由。惟是選派方法。雖曰由各地方自定。然而援引先例。恐尤非主張者所樂聞也。夫臨時參議院。最初成於南京之各省代表會。然而經輿論斥爲都督差官之後。(本報是時。亦曾斥其非。)即改由各省臨時省議會或舊諮議局之選舉。今各省省議會。依然存在。假令召集每省五人之參議員。依照先例。應由省議會產生。事實具在。詎容不顧。吾知主張諸君聞之。必又曰此種換湯不換藥之參議員。不大違吾輩之初心耶。於是知主張此說者。心勞日拙。無一而可通矣。

命令

七月廿四日大總統令 特任周道剛代四川督軍此令

又令 特派饒懷文署海軍總司令此令

又令海軍總長劉冠雄呈海軍第一艦隊司令林葆懌應請免職林葆懌著即免職此令

又令 任命林頌莊署海軍第一艦隊司令杜錫珪署海軍第二艦隊司令此令

又令任命涂鳳書爲國務院參議此令

又令張競仁給予三等嘉禾章此令

▼內外要電▲

▼北京▲

◉今日(念五)命令綏遠都統蔣雁行另候任用以陳光遠繼任

◉馮國璋來電謂寗事布置妥貼即可北上仍在觀望並無定期

◉張勳舊部在宿遷窰灣等處又有蠢動電令倪嗣冲張懷芝張文生白寶山等合剿

◉廣州中國銀行報告已將現金等送至沙面保存

◉海籌艦長林頌莊海容艦長杜錫珪任爲海軍一二兩艦隊司令(按已見今日命令欄)

◉段總理至戚吳光新來京密陳湘中軍事布置甚詳譚延闓聞將更易

◉劉冠雄已秘密南下曾毓雋同行

◉段總理聘張弧爲高等顧問並有兼任秘書之說

◉徐東海熊秉三均主張黎黃陂復職曾親至法國病院勸駕惟黎謂在公在私皆難復出云

◉議改步軍統領爲衛戍總督因段芝貴決不就江朝宗位置可暫不動仍沿舊稱

◉夏壽康就國務院顧問饒漢祥瞿瀛辭謝不就

◉段芝貴還任中華大學

◉孟恩遠在吉除已宣布復辟承受僞命外更有種種貪酷舉動爲吉林人士所切齒現各界已聯合來京呈控羅列罪狀請予撤換

(以上本館專電)

◉馮河間電段合肥靳雲鵬到寗已接見國璋無可諉卸俟寗事布置妥貼即行北上

◉昨林長民自寗返津來函報告馮代總統一星期左右必來京

◉陳光遠任綏遠都統蔣雁行調京另用已發表

◉憲法研究會定宿日(念六)開會籌商黨務

◉吉林公舉代表多人來京控訴孟恩遠附逆有據要索賄賂運送烟土等種種罪狀籲懇撤換

◉徐州一帶辮兵蠢動宿遷等處均被搶掠張文生白寶山電亦稱所部不易鎮攝請派兵剿辦政府已飭蘇魯皖出師痛剿現據三省電告已決定會師徐州分別剿撫

◉倪嗣冲因窰灣變兵譁潰責成張文生白寶山包圍痛剿

(以上中華特電)

◉報載馮國璋將於二十六日自寗啓程來京並不携帶兵隊惟北京日報謂永定門外及南苑各處已預備房屋爲馮軍駐紮之所不知孰爲確實

◉馮國璋來京後擬與段氏商榷數事如下(一)優待清室問題(二)處置定武軍問題(三)召集新國會問題

◉馮國璋來京或住三海或住禁衛軍司令部未定

◉第一師已出發至張家口痛勦蒙匪

(以上德文特電)

◉馮國璋有於二十九日由寗首途北上之說

◉陸榮廷數日前曾有請黎總統復職之電報聞昨又有密電致國務院反對馮國璋繼任總統之說

◉劉冠雄昨日午後入京直接與段總理協議抵制海軍獨立之說

◉徐世昌熊希齡先後詣法蘭西醫院謁見黎元洪勸請復職

(以上東方特電)

▼南京▲

◉徐州之辮兵不服招撫昨夜又騷擾因議決由蘇魯皖三路之兵協力剿辦

◉江西第六師之兵昨日午後四時由師長齊燮元統率到寗於萬壽宮設司令部

(以上東方特電)

▼漢口▲

◉王督軍因海軍第一艦隊獨立恐湖北巡防艦隊亦被動搖故特召集椗泊武昌之各艦艦長曉以擁護中央之大義並命陸軍各隊監視軍艦行動

◉湖北亂黨首領吳宗殿許召七人昨在漢口被捕

(以上東方特電)

▼廣州▲

◉廣州人民將開會歡迎北來國會議員並希望伍廷芳唐少川岑春煊諸人即日來粵各陸軍人員亦願以粵省大問題留待諸偉人解決云

◉粵省當道正在接收國有鐵道及其辦公處等故中國銀行爲未雨綢繆計已將現銀陸續寄存各外國銀行云

(以上路透特電)

▼東京▲

◉印度金融因印度證券發行額以九百萬元爲限一時頗形緊迫印度政廳於三星期前以法律規定得買入金貨及金塊故由美國輸入印度金貨達三十萬磅日本正金銀行亦輸送巨額之金貨金融漸見活動滙兌亦無障碍

(以上本館專電)

◉官場得電暹羅國於二十二日布告對德奧國宣戰其勅詔略謂暹羅國自戰爭開始以來嚴守中立乃德奧兩國所爲蠻反人道之原則侮蔑小國有一變爲對世界之通商人類及平和戰爭之勢雖經暹羅政府公式抗議而該兩國政府竟不加以考慮暹羅爲盡國際團體一員之義務茲不得已布告宣戰云云

◉東京商業會議所會頭一席久已成爲問題茲已決定以藤山雷太氏爲會頭山科禮藏氏爲副會頭

(以上東方特電)

▼快信▲

▼南京▲

◉太平辮軍不服收撫勢將痛剿軍署商派贛軍兩團防堵南門外之江寗鎮秣陵關一帶免致竄寗

◉西南來電要求三事馮河間復電均可照行惟對德宣戰須預爲商妥免再起紛爭爲外人藉口

◉河間行期尚未確定昨委何紹賢北上晤段述進行原因

◉蘇省各厘局稅所比較短絀聞經財廳撤調有十三處之多

◉昨晨下關大馬路之小公園春台旅館失愼延燒名家幷焚斃妓女數名

◉戒嚴司令製就出入城關特別證發給各機關

◉附郭各要塞均添設軍用電話遇有事故以期消息靈通

◉浦口新募補各軍缺額之兵多不諳紀律深夜出營酗酒滋鬧昨就地正法多人以儆其餘

◉馮代總統委任朱嘉楨汪樂泌爲本府副官李湜田爲本府秘書仍留南京辦事

▼杭州▲

◉甯台鎮守使顧乃斌嘉湖鎮守使王桂林先後電告軍署以所屬境內幷無匪擾各地秩序如常

◉財政梁總長電催官產處周處長迅速銷假視事

◉前浙江巡按使屈映光有起用消息聞軍署已接段總理電囑轉告屈即日入京

◉駐台第四區警備隊統帶黃繼忠呈報到省略謂區部所轄境內五六兩月派員分赴調查並無外人游歷到境

◉趙聯璜靈柩定於本月二十六日由其家族運柩回籍已由軍署派員向路局包定專車屆時附掛特別快車輸送上海

◉安徽督軍倪丹忱特派參謀趙雲龍赍杭致祭趙參謀長並面商要公茲已公畢擬於明日(二十六日)啓程返蚌

◉浙省自宣布戒嚴後各屬紛紛呈報防務情形惟吳興縣知事對於防務並無隻字呈報到省聞錢塘王道尹頗不謂然昨特行文查詢

◉齊省長以戒嚴期內與蘇省會約聯防往來公務非常繁冗本署原有差遣不敷分配昨加委戴文蔚爲差遣員

▼內外要聞▲

◉馮代總統之捧場者

▲華甫先生於意云何▲

▲江西電 北京國務院各部院武鳴陸巡閱使各省督軍省長甯夏護軍使承德歸化張家口都統海軍總司令鈞鑒張勳叛國擾我神京天祚中華妖氛迅滅而人心未定首座猶虛此誠危急存亡之秋也恭讀黎大總統寒日二電及馮代總統寒電互相推讓各持理由至德讓沖令人感佩竊謂黃陂寬厚慈祥德望素著雖以五事自責亦見謙光之衷溯自京師發難之初聞有使館借居之計純卽由路透公司電詢近狀祇候輿居

並以亂事易平請勿自欺初志願以京局底定遂又遣員北上劉恐迅出救民乃據去且復稱黃陂退志已決倘聆之下五夜徬徨旣讀罪已之辭果定褒袞之意尤恐克讓出於至誠純以爲代天位者宜順人心臨大事者不拘小節又復切電敦勸若日實難比奉復督勵益堅決且有執事愛人以德爲國計久遠不忍一誤再誤等語循繹再三挽勸無術徒喚奈何想諸公敬重黃陂必當同聲籲請嗚呼之殷勸勉之切力且倍純應知梗概因思邦家多難妨政治之發展外召四方之責言險象環生所關匪細黃陂素性不爲矯情旣已堅決於前詎肯遷就於後若復強迫必致淵溺於公於私得無兩負河間馮公德威久孚在法當繼責無旁貸義不容辭本爲全國所推崇忍拒前人之付託合肥總理業經電迎純亦剴切陳詞敦請入都以邦基爲重諸公愛國之心過純百倍急皇相弔亮有同情擬請一致電促河間早日赴京以安大局河間素具救國熱忱當不忍再行堅却全球屬目舉國歸心安危之機間不容髮謹抒悃忱奉質高明乞惠教言無任延佇李純艷叩

▲蚌埠電 大總統國務院段總理鈞鑒華密頃奉大總統寒日通電以北京業經收復仍將代理大總統職權奉還黎前大總統等因仰見我大總統尊重國權之盛德欽服莫名惟念首都重地旣經我攸歸我大總統卽欲敝屣政權又豈軍民之所能恝捨乎伏乞我大總統上念國家締造之艱下念國民欽仰之切迅速入京執行職權共和幸甚民國幸甚除電商各省外謹貢區區伏乞鈞鑒倪嗣冲叩諫印

▲杭州電 南京馮大總統北京段總理鈞鑒頃奉大總統寒日通電以北京收復仍還政權於黎前總統等因仰見我大總統公正謙德中外同傾惟念黎前總統經禍變之迭更念補苴之匪易痛定思痛絕不肯再肩大任我大總統讓退爲懷誠爲盛德然外潮方激內患未弭經綸萬端存亡一息卽忍舍軍民而去恐軍民亦斷不能捨我大總統也惟有代表軍民籲懇我大總統當仁不讓迅賀入京與總理速組政府安內攘外旋乾轉坤以副天下喁喁之望大局幸甚浙江督軍楊善德省長齊耀珊唏印

▲福州電 國務院段總理鈞鑒華密昨奉寒日通電以北京業經收復仍將代理大總統職權奉還黎前大總統等因仰見我大總統盛德公懷欽佩國體無任欽佩惟念當此國家多事之秋定亂安邦端賴元首與總理之得人此次京師之變創鉅痛深殷鑒不遠尙望我大總統總理洞謀默運得以迅速廓清俾續豐功而流共仰若竟謙抑不遑不僅有掩黎前大總統一再退讓之美德抑亦大拂輿情務請我大總統以國爲重剋期入都藉慰衆望而安人心國家幸甚福建督軍兼省長李厚基叩嘯印

▲太原電 段總理鈞鑒各部總長各省督軍省長承德歸化張家口都統甯夏寧華護軍使鈞鑒敝處巧日上河間一電文曰捧讀寒電彌揭謙沖黃陂辭職電文計已早陳鈞覽北京爲根本重地政令從出觀瞻攸繫鈞座以經天緯地之才當依法就職之始大局初定國事未康務請卽日入都從容坐鎭翹望施旌無任企盼等語特錄奉聞佇盼明教閻錫山個印

▲濟南電 國務總理各部院鈞鑒大總統就職多日尙未入都海內人民羣殷望治事關全局棫默難安謹於本日上大總統一電其文曰大總統鈞鑒變亂初平建設方始萬端待理百度維新京師爲中外觀瞻久思覩威儀之盛府院握政權樞軸有相互運轉之功大旱雲霓瞏區競仰斯民水火引頸同登務所鈞座早日赴都俾慰人民喁望並使閣員有所秉承協恭共濟庶足潛消覬覦永奠國基四百兆蒼赤林稱實利賴焉況黎總統寒日通電表示堅不復職段總理巧日電懇鈞座北上詞意般摯時局危迫非謙冲退讓之時伏乞俯順輿情主持大政佇盼臨戟不勝鷙請等語除通電各省一致籲懇外特此奉聞希賜贊助至所盼禱張懷芝勘印

◉不堪設想之四川

▲戴循若之生死未明

▲唐繼堯已臨川境

此次川中事變戴兼督一時有蹤跡不明之說茲聞政府最近已得戴氏消息謂於皇城破後於(十七)日出南門東下所有印信交省議會收管則知戴氏行時尙未有何等險危又據某方面消息滇督唐繼堯已親統大軍行抵川滇交界之某處集劍金所統軍隊已與川軍第三師衝突又聞川軍第一第三第五三師長均已有電來京報告滇督出師純係侵略政策川軍必出死力抵禦云云此次川省殆不至糜爛不止矣

又一說頃得川省確電成都於十七日失守戴督軍及黔軍旅長熊其勳同時殉國云

◉議員歲旅費之消息

▲內務部咨請撥一百零五萬元

內務部咨財政部文云爲咨行事前准咨稱准內務部咨請將參衆兩院歲費旅費設法全數籌撥一次發給等因查參衆兩院議員歲費旅費本部前咨將六月分歲費及本屆會期內應領旅費先行籌備係因財政困難藉資周轉起見茲准咨稱各節固屬實情惟現在兩院秘書廳尙未移交有無借支款項亦未查明究竟前項歲費旅費尙應補給若干實屬無憑核發應仍俟接收後查明借支款項數目造册咨部以憑辦理等因前來查參衆兩院應行補發歲費旅費數目按照全額計共需銀一百零五萬元現在該兩院秘書廳甫將關於議員歲費旅費各項清册函送到部如俟逐項清查核算再行咨請撥款誠恐時日遷延致議員有守候之苦相應咨請貴部查照卽日先撥一百零五萬元俾便定期發給將來實發若干再行造册咨送貴部並將餘款撥還可也

◉外報反對臨時參議院

(譯者香草)

▲亂勢日揣者可以休矣

二十四日文匯報轉錄上海週報一文論收拾中國時局當以尊重根本大法爲要旨照譯如下以告一般欲破壞約法者

中華民國是否尙存於今日乃一疑問凡存在之國家必有其根本法根本法無論是否完善是否良好旣爲根本法則必當尊重根本法苟有不善之條文當以合法之手續修改之中華民國之根本大法卽臨時約法是也臨時約法縱不免有缺點旣爲中華民國之根本法中華民國之人民應共尊重之也前被非法解散之國會乃合法之國會國會解散之非法當時黎總統及代理總理江朝宗通電中均明白承認之是故欲確認中華民國之存在惟有恢復非法解散之國會此爲目前之惟一合法手續欲統一中國舍此別無他道然而段祺瑞梁啓超及彼等之徒黨乃欲爲非法之舉動彼願與中國對德宣戰之人重視段梁及其徒黨太過致惹起國會之反對一切擾亂亦由之發生倘關係之列國能使中國人民統一而後宣戰不但於中國有益亦於列強有利胡乃僅與一二派人商量宣戰致釀成中國之內訌及許多不法事情同時陷中國於騷亂之境故目下爲列強計應重視中國內部之統一須知使中國人民尊重根本法並依照根本法之規定而統一團結乃最良之政策蓋以中華民國但一日有根本法人民卽當一日尊重之事理之當然也尊重法律則有軌道可循一切私見無從發生亦事情之所便也總統之選舉應由國會通過閣員之任命應由國會核准憲法之編纂及制定均爲國會權限以內之事南京臨時參議院根據臨時約法之規定而召集國會則臨時參議院根據臨時約法之規定而造出是故今日不當再有臨時參議院此凡稍明法理者所共知也欲解決今日大局祇有一法卽尊重法律如何尊重法律卽恢復舊國會國會恢復之後應將憲法制定公布國會組織法如須修正亦由國會改訂迨總統與閣員兩問題均經國會解決然後議員任期卽作爲終止再依法舉行總選舉召集新國會凡此皆合法之辦法也若舍此以外別擬種種計畫均爲非法其意味卽爲武力主義與專斷政治非維持中華民國之道也段祺瑞決非能統一南北之適當人物若陰謀詭計如梁啓超者其行爲祇能造成糾紛搶攘而已凡知中國實情之人當無不曉然也聯軍各國現方奮鬥德國之武力主義倘一面對德奮鬥一面則贊助欲以武力主義宰制中國之人此爲何等顚倒昏亂之現象乎須知列強之責任在引導中國順從世界之大勢建設正當之政府而躋於富強彼北京所謂國務院者蔑視總統之威權屬行專制壓迫國會其意純欲壟斷政權予智自雄而已彼之勢力固不能行於北京以外然中國者不僅一區區之北京城可以代表北京之政局非中國全國之政局也彼鼠目寸光其見解不出於北京城一步全國情形朦然不知一切謬誤逐由此而叢生矣馮國璋非倀與西南各省調和之後不欲入京彼亦知段祺瑞不足以統一南北馮若僅爲傀儡總統而一任段之處置此斷非馮所願總之中國之大局不能當作北京之大局看杌陧不靖之情形今方偏於中國各處欲求中國之統一而安甯祇有一法卽使民國之人尊重民國之法律是也

◉西報記粵中之導火

(譯者香草)

大陸報十九日廣州通信云孫逸仙博士現在廣州於十八日抵省城暫寓朱省長署中省議會今日開歡迎會其他各團體亦紛紛商議開會歡迎孫博士主張暫以廣州爲民國臨時政府地點已商請陳督軍朱省長研究辦法邀請總統國會及海軍至廣州會集俗孫同來之民黨要人甚多如馮自由陳炯民皆在內廣州共和派人皆反對段祺瑞並斥馮國璋贊成解散國會暗中贊助帝制派人逞兵造反並實行復辟不顧國會之同意而任命段祺瑞爲總理當督軍團開始獨立之時馮不贊助黎總統此明明袒護叛黨粵人及南方各省對於此點斷不肯輕輕放過此據各省之電報而可見也陸榮廷至今尙在廣西其遲遲不出師討逆大受此間之指摘省議會續又通過議案咨請廣州當局立卽出師云

◉清室優待條件之將來

▲贊成廢止已居多數

▲善後細則略定四項

關於優待清室之條件政府近已迭次磋商茲悉段總理以此事在民國前途極爲重大故曾函電交馳廣徵各界意見今則贊成廢止者已居多數惟其善後細則亦須略有規定現聞此問題業經定有大致四項內容爲(一)廢除宣統帝號後易以民國服色居住近畿(有謂移居內蒙者不確)(二)優待經費祇限於清嗣祭掃先人養贍本身爲止以免其閑居無事養尊處優(三)凡屬私財准其自有凡國有器物一律轉交民國(四)旗族生計仍由政府籌畫俾免失散流離云云

◉黑綏軍政長官問題

▲鮑貴卿往黑無期

▲蔡成勳已赴綏遠

黑龍江督軍兼省長一席擬任講武堂堂長鮑貴卿並帶第二十七師之一旅前往茲悉駐紮該省呼蘭海拉爾帶從前受撫之蒙匪計五千餘人聞有他調消息頗有乘機蠢動之意該撫匪等數雖無多但與各蒙旂人脈絡相通設勾結成變將大爲邊患至英巴二旅長反對許氏雖綏與許氏不洽亦半受他方唆動近見中央威信漸著日有戒心但有下台之法亦亟願收篷奉天張督軍悉此情形已密陳中央並通知鮑堂長暫緩啓行以待時機云

陳光遠師長將任綏遠都統一已喧傳各界茲悉陳師長不願前赴綏遠故此說又復中變但王不煥自稱據後且有附逆嫌疑難姑容是以改由第一師蔡成勳師長率帶第一師之一混成旅前往業已成行大約一抵該處卽將任命蔡氏爲綏遠都統

◉中央公園之大開放

▲鬨動了一般傭役工人

北京塵囂繁華之區而名勝絕少所資人遊覽者惟中央公園因占地利遊人益多應集顧我國社會貧富懸殊所稱爲公園者實際上不過中流以上士大夫之私園而下級社會因需遊覽費百文無力支給不獲窺光此次張逆擅行復辟萬事復古中央公園以社稷壇關係遊人變被禁止政府爲慶祝共和重光起見廿二日特將該園大開放一天入覽者不取分文自廿三日起至二十九日止遊資減半市民聞訊喜出望外老幼少長爭先恐後羣集於該園談笑言歡迄夜間猶絡繹不絕其中工人傭役實占大部洵屬稀有之現象惟尙有大多數貧民宛轉於生計之艱難未獲一酬願望記者由該園門經過車夫問曰(明兒還是白逛麼)記者答以明日就要取半價銅子五枚渠滿口稱誠問何以今日不往遊逛彼答云我連日因雨停工家中嗷嗷待哺無有餘暇往遊記者領其言感慨不已方思鼎革以還兵連禍結迄無寧日民生困蹷實達極點爲政者非速圖補救行見社會革命烽起於四百餘州之廣域而彼時收拾正不易易也

◉辮軍焚掠海州之追溯

▲兩邑糜爛悉隨辮兵而俱去

海州被難商人投函云余貿易於東海灌雲之間此二縣完全在辮軍勢力範圍之內自得復辟消息人心慌亂異常一因海州鎭守使白寶山往徐又因軍餉欠發恐生意外之變詎知念四夜竟成事實是夜此處調剩之辮子兵只四五百人進城卽放火搶掠幸免者百家之內僅一二小戶而已其中以謝楊等姓諸大戶受創最巨當焚搶之時本城窮戶流氓附搶者有之次日主動之辮軍反歸罪於附搶之窮戶擒去數人

▼接第三版▲

仁丹

專治

中暑傷寒 腹痛吐瀉 頭痛目眩 積痔溜飲 食積不消 時令疫疾 精神鬱結

其他一切之危急諸病服用仁丹眞有起死回生之神效矣

時疫氣瘴不要恐怖

只素常不絕服用仁丹身心自強健疫菌却
爭先躲避諸君一日不可懈仁丹服用爲要

警告假冒 頃者查有奸商假冒商標模倣式樣玉石混淆者頗多諸君賜顧留意商標並森下博藥房字樣庶不爲所欺矣

總經理 上海河南路 **東亞公司仁丹部**

六

補血不用鉄

羅威醫士歷三十餘年之经驗良方

紅血輪補藥

大瓶二元六角每打二十元小瓶一元二角每打十二元

世人但知補血以鐵爲君然不知鐵汁鐵水等品服後消化頗費胃力而此藥與各種鐵劑不同服後不數分鐘即能化入血液變爲血中原有之紅血輪紅血輪充足血液有力則氣壯腦健精足腎固臟腑筋骨無不强壯猶植物輸將料收吸漿水榮盛枝葉之理相同是以此藥補血功效之佳較之他藥實有天淵之別且味甘適口毫無澀腥等之惡味

總發行上海河南路羅威大藥房
總經理上海三馬路中法大藥房

痔

痔瘡之症皆由濕熱下注陰虧熱甚焦勞過度以致筋脈橫解精氣脫洩若成纍成塊或痛或痒者爲痔如臟血淋漓管長數寸或黃水絮血脫肛痠痛者爲漏以上各症無論如何危重速將此丹每日送服三次立能止痛去血且培元補氣永不復發雖數十年不愈老症至多連服一料包可永遠斷根保不復發萬試萬驗不靈包退還洋每瓶大洋一元每料五瓶大洋四元○又製三十六種惡痔去管膏如外痔十分危險名醫却步痛激心肺速將此膏搽之三日之內連根脫落完好如初天下治痔之藥斷無出其右者此藥一出天下猶有不愈之症我不信也雙料每瓶二元單料一元近多假冒欺人須認明仿單上有驥雲氏肖像反面五開間畫圖藥包上有註冊商標天馬爲記若誤購僞藥貽害匪淺務須留意

●**上海盆湯弄**絲業會館後甯波路口第一百十五號五開間門面**崔氏瓣香廬驥雲氏總發行所** 啓

●**本廬分設** 福建南台○杭州陳列所○南京下關大馬路○天津東北城角○北京觀音寺街○無錫北門外江陰巷內○安慶城內將軍署西轅門○長沙城內糧道街○奉天省城

全國聞名 夢遺聖品

凡購遺精要藥必須認明錦雲藥房○家藏經驗良方○咸稱天下無雙○有患[illegible]斯（）服此安康（）不效[illegible]照[illegible]

本藥房發行立愈夢遺金剛百鍊丸爲天下莫敵靈驗歷年以來治愈之人不可思議謝函爭來書箱滿滿眞推全國聞名口碑載道功用昭著毋庸再贅蓋人之禍福全在精神精神固則強精神竭則亡保腎之道何等鄭重明知養身之源豈任滑遺最宜保守有衛自強夫夢遺乃下焦肝腎之病肝之陽強則氣血不固腎之陰虛則精神不攝陽亢陰竭生命有枯萎之虞醫諸草木栽神烈日燥上之境何從發生茂盛之象本藥房研究理化始得釋散保元眞方名曰金剛百鍊丸功能養肝滋腎固本益氣無論有夢無夢久遺虧損服之安然而愈應驗非常且能富強全體暢健精神蓋悉平抱此症者宜速購治當能却病延年每料洋四元半料洋二元小盒洋一元○外治夢遺一貼膏功效同上變方並用靈驗益彰如有年深月久之夢遺藥無效之重症務使內外服貼宿疾無不斷根[illegible]不發[illegible]○外治[illegible]

上海三馬路大舞臺對門錦雲大藥房啟

馳名三炮台香烟

文名綠錫包

君吸三炮台香烟
因爲知道他是最上等的香烟

人吸假綠錫包香烟
因要人知道他是吸三炮台香烟

英美烟公司

在四馬路大新街口

電梯一角半 盤梯二角

六層樓每晚特聘音樂研究會奏技以助游客餘興

◉今天屋頂上每晚准演開口影戲◉

蜘蛛精活人頭人面豬一律送看不另取資

外洋新到 今天請看 半截美人

半截美人這句話不過口頭說說罷了那裏眞有其事不料現在敝公司居然有半截美人的廣告出現大家一定詫爲奇怪諸君若要研究這美人來歷請到敝公司來賞光賞光那就可以明白這件奇怪的事了

一二層 福新大旅社 價目自六角至四元凡住本旅社者贈送繡雲天之游券

三層樓 百貨商場 百貨俱全 別有趣菜館 中餐券半元普通西餐券半元特等西餐券一元電梯游資在內

三層樓 三點至六點半 七點至十一點 德培社 女子新劇

四層樓 一點半至四點半 八點至十二點 小京班 四點半至七點半 八點至十二點 電光影戲

五層樓 七點半至五點半 聯五音弦 八點半至九點半 蘇少山灘簧 三點至五點半 九點半至十一點 女校書 六點半至九點半 十點半至十二點 邵文濱本灘

天蟾舞台六月初八夜特煩全體藝員拿手傑作

特別大減價

夜戲價目 三層頭等一角 三層特等一角 正廳頭等二角 特別官廳四角 特別包廂五角

蓋叫天 趙君玉 馮子和 張桂軒

四杰村(破連環根) 全部著名愛情傑作 八錯 翠屏山(斬刀殺僧)

新排時事怪劇

復辟夢

此劇係大文豪家□□先生最近得意之作自張逆入津下哀的美敦書恫嚇總統把至討逆軍恢復共和止全劇共五十幕共分二本節節引人入勝有蔗味倍甘之妙有□告無詞不雅加以聘請新買劇大家熊文通飾張勳描摹老奸巨滑凶惡手段惟妙惟肖趙君玉飾瑾太妃張桂軒飾總統林樹森飾李經羲小楊菊笙飾宣統小楊月樓飾王克琴明海山飾世續均因才使用各得其宜是劇專重做唱表情每場均可新奇詞句迴與尋常新戲不同並新習全新服裝軍械以及民清服式誠破天荒未有之佳劇也一俟各件齊備即行啓演先此露佈

現在製備全新服裝軍械日夜排練一俟齊備即行啓演

禮聘京津馳名優等稚齡鬚生

賽三勝

現已到申擇吉登台

農商部註冊國貨展覽會特等獎

中國精益眼鏡公司

巴拿馬萬國博覽會特獎銀牌中國首創第一家自製托力克鏡片

總公司 上海英大馬路泥城橋東　分公司 北京 天津 漢口 長沙

本公司自製各種光學鏡片頗承各界交口稱美即西洋各國光學專家亦稱爲我國獨一無二之新製品蓋非特驗目配光運機磨片量面裝架種種專門技術爲惠顧諸君所目覩即自製金銀各式鏡架亦無弗精益求精力求新異固不敢以不對光之鏡片損人目光亦不肯以不眞實之僞貨自損名譽 茲將本公司諸特色再佈於下 (一)電光驗目室及磨片各機坊可領客參觀以表新藝 (二)本公司係美國畢業光學專家所組織故不論遠近斜正散光各片凡東西洋專家所能造者本公司無不照造照配 (三)光片既係定製自與購辦現成貨不同然既配光定貨後彼至一星期亦必出貨 (一)本公司所製中國眞金架包換 (二)本公司爲便利顧客起見特於自製金銀各架外添備西洋網絲及夾金兩種亦能按照各人面部形狀配 電話三千八百九十五號

月月紅主治效能

白帶白淫經閉血枯或數月一至或一月數至或滴漏不息或經痛經冷瘀血內積腹脹氣塊等症若不急治日久必成乾血癆症受胎尤難此月月紅功效極速無論新舊諸症速服一二月必可消除敗血定能血氣充足永無經期錯亂之患且保體質壯健子宮得子極易凡處女乾痨閉經中焦氣血不運服月月紅丸藥即能通經活血又產於淤積不清敗血作病服月月紅能清利敗血◉價目每瓶一元每打十元

發行所上海五洲大藥房

大世界

每位小洋二角 優待減半 每晚二點鐘止

陳子祥 程鴻飛 周沚泉 周潤泉 葉聲揚 楊月樓 楊星樓 吳玉蓀　髦香 岳傳 文武香球 英烈 珍珠塔 玉蜻蜓

張鴻飛 曹少堂 周珊山 (波)文明男女宣卷

電光影戲 大套魔術 女子新劇 奇巧焰火 男女全團

松旭齋 天左 樓上 樓下 優美社全體社員 花園內◉廣東◉ 文虎詩鐘徵聯中者各有贈彩 西餐每客一元中餐五角遊資在內茶飯奉送

補血生精 人造自來血

上海五洲大藥房發行

本廬皮修小兒百病無憂散又名加味保赤萬應散專治小兒急慢驚風痰涎壅塞嘔吐不乳五疳十積瀉痢諸痢肚大項細大便不利夜啼口爛停食水飲等症每服二三厘加白糖調服有病至重不過五厘其效如神有起死回生之功本廬修此藥贈送親友已經五載凡遇危險之症服之無不著手成春凡育兒之家最宜常備以防不測每瓶本須規銀一兩今因濟世減收每瓶大洋一元小瓶洋五角另製外治立地平安小兒痧癇藥大盒一元小盒五角如無效驗購餘藥退來仍將原洋奉還決不有誤

上海盆湯弄寧波路口 崔氏獼香廬 雲驥氏啓

本廬分設長沙粮道街 南京下關 天津東 杭州陳列所 北京觀 安慶軍署西 無錫 江陰 大馬路北城角 雲閣商場 音寺街 南市 建稱 巷

谷蘭女科製內館

六零六 毒門聖藥

專治楊梅結毒風濕癱瘓瘰癧疳瘡疥瘡瘍婦女瘡病小兒胎毒及一切血毒病皮膚病等因其能銷除瘀積生長新血功力宏大服後即見不再多述 價目每瓶洋壹元七角五分 十七元五角 總發行所上海石路太和大藥房 到處各藥房均有經售

鳴謝

臧伯庸醫學士

小兒近患喉症甚烈延醫診治未見效果承沈李二先生介紹名醫馬逢伯二馬路大慶里口往求診治服藥十劑已全愈用特登報以鳴謝忱

曾農髯先生鬻書直例

(楹聯)丈二尺廿四元一丈二十元八尺十元七尺七元六尺六元五尺五元四尺四元(堂幅)丈二尺十四元八尺十二元六尺八元五尺五元四尺(屏幅)二丈四元尺每幅十二元八尺八元六尺六元五尺五元四尺四元(橫幅)整幅同堂幅半幅同屏(琴條)同屏(卷子)每尺四元小頁書加倍(冊子)每尺四元小頁書加倍(扇書)每方尺三元(摺扇團扇)每柄四元小眞書加倍(題跋)每百字五元名古碑則，泥在(名刺)每字一元銅牌及書行書眉比冊首頁亦同書減三一一元篆隸同碑誌壽文直則四別開文議之例爲過一字二尺五行加倍屏聯來者別議過每一倍加十六收件者經理之處上海北四川路拾元字一尺加倍磨金箋加五倍六屏之例生官者別議二件收幅里家弄東口一號清道人八號四馬路全麥家圈本埠外華書局大五二七號亞圖書局及湖南本局中華書局均代收各件大震

▼接內外要聞▲

即於謝姓門口鎗斃宜明非被等所搶乃土匪所爲該辦兵等竟欲居功迫令東海縣電禀省垣謂土匪起事焚搶經定武軍剿平並勒令未搶之楊姓犒軍數千元以酬其勞附近三十餘里乃新設之灌雲縣舊屬海州之板浦鎮也淮北鹽務薈萃於此定武軍處進退維谷之時焉有不思染指之理所幸鹽務存欵尙多經其過索數萬元尙易爲力聞已取去若干矣至十八日灌雲縣屬之響水口楊家集兩處又以定武軍焚搶告矣該兩處乃鄉間之精華辦軍萬無不光顧之理所可異者自海州搶後灌雲縣電禀清江及省垣請兵回電云即到詎知越四五日毫無一兵到來查清江距此最近一二日路程可到乃事經六日不見一兵如秦人視越人之肥瘠毋怪辦兵又動手也今遭難之千餘戶不特財產蕩然轉瞬將塡溝壑只好委之天命而已嗚呼慘矣所望主持江蘇軍政者趕速派軍來此迫令辦兵釋械歸農爲徐海地方稍留一二分元氣此則原爲未搶之地方馨香禱祝者也

浙省戒嚴與教育

▲外間有停學以濟軍需之傳 ▲教育會不得已作維持之請

浙省教育會會長經子淵具呈省公署云爲呈請維持各學校經費以定人心而宏教育事竊維教育爲立國根本古今賢哲東西各國無不視爲要圖良以振精神齊心志固目前之秩序使日後之進行實與其他不急之事務固有不同也乃者政潮迭起影響浙中鈞署出示布告管有一切政務照常進行之宣言協任士民同聲感頌比以戒嚴令下軍需爲急外間喧傳有學校經費從緩給發新設各校均將停辦之說一般學界聞此消息惶駭異常紛紛至會探聽當經召集同人公同研究僉以浙省自光復以來學務一途經官紳悉心規畫人民協力扶助始克粗有規模若因時局關係驟加阻抑勢必至數年心血付諸一旦而無以副鈞長興學育才之盛意且教育機關設或稍有停滯不但後繼爲難亦將發生社會中種種疑惑輾轉傳佈易啟謠傳似非維持秩序安靖人心之道至軍需固屬浩繁然揆之教育經費相去懸殊倘挹茲注彼於軍事無補絲毫而於教育所傷實大衆論僉同敝會有建議官廳代達衆意之責既有所見不敢壅於上聞爲此據情呈請鈞長俯賜維持按照預算如數給發以惠靑年而維教育不勝公感之至並祈批示以釋羣疑實深級企（下略）另有致財政廳公函一通大致相同不再贅

張開儒與譚延闓

▲密謀信函之披露

駐粵滇軍第三師師長張開儒致湖南譚延闓督軍函云組菴督軍先生鈞鑒艶電諒邀垂覽尹君慈先生來談悉謬承明公垂注備聆之餘感浹肌膚竊以張勳擁宣統復辟扶彼腥羶奴我同胞固爲普天所共憤然既違法背情逆世之潮流其不能久持也蠢人皆知故今日之事其目標不在張康而在馮段使段爭勝於馮則段必都北京長駕遠馭爲所欲爲民黨絕無立足之地使馮爭勝於段則馮必都南京因地形上之關係馮又不得不勉強與民黨聯絡民黨似有一線之生機然陽爲聯絡陰實忌而防之是民黨終無好結果如馮段相持不下則其勢必至南北分裂民黨亦不能占優勝地位如馮段攜手連成一氣以抗民黨而民黨又毫無統系其結果之狼狽愈不堪言吾黨若不乘此關一生路則不惟無改良政治之能力卽自存之道亦不可得惟今之計勢必火速召集兩院議員於廣州開非常緊急會議組織責任內閣內政外交始有統系並組織最高等之統一軍事機關推舉大元帥暫執行大總統職權俟大局底定再依法選舉正式總統似此做去在目下與馮段成鼎足之勢如能堅持到底最後終操勝算澄滑中原之根本卽基於此區區之見如此未審高明以爲如何至敝軍出師計畫開儒決意出湖南以與我公及滇川黔聯成一氣以規武漢不日兵臨大邦瞻沐仁風尙望明公不我遐棄大力提攜俾駑駘與麒驥並驅負弩前驅與民殺賊其爲快當何如耶況開儒雖忝臨戎握兵粗有操斷屈伸進退久貯心期勝則與公痛飲黃龍洗甲白河敗則與公同葬馳場還尸馬革大丈夫當以天下爲已任成敗利鈍復何敢言羣奸肆毒逆流橫決吾儕既身當其衝又何敢徘徊觀望有所希冀於其間惟有提師問罪一往直前曰殺賊殺賊而已我公素負雄心天與異氣領袖羣雄砥柱中流舍公其誰與歸攬轡陳詞神思遄飛耿耿寸心分肾九逝專函祗頌勛祺並希垂覽賜覆同志弟張開儒頓

粵議會打消賭案之動機

▲議員諸君亦有覺悟之一日耶

廣東省議會自通過賭案後一般輿論咸不謂然蓋以立法機關而爲此違法舉動其精神已歸澌滅漸失人民之信仰心則留此軀殼等於無物且自源源公司倒斃後一般承商裹足只見私賭林立於所謂籌餉問題毫無實際近有一部份議員頓生悔心擬將前案推翻以免受人指摘而保議會尊嚴議員李冠華蕭世芬將提出否催督軍刻日出師案云查本會表决否復督軍交議防務經費一案曾聲明以出師爲條件不能移作別用今此案通過已旬日矣當局亦已招商承辦而粵省義師尙未見有一兵之出發豈以北方共和軍已足驅逐逆軍而有餘粵省無容出師耶抑以出師關軍事秘密當局未便宣示耶如前說所云則出師條件已不成立賭案當然取銷當局應無容招商承辦若如後說所云則行軍方略須守秘密至於表示定期出師似無守秘密之必要意者當局出師計畫尙在磋商籌備中不得不審愼周詳耶然外間不察或疑當局無出師決心不過欲藉出師之虛名而實行開賭使本會負其責任以當外界反對之風潮此則議員等未敢信以爲然也第本會有議决咨請當局出師之案特以阻於無餉故粵省出師遂爾遲緩故本會同人不惜犧牲平日反對開賭之政見而曲予贊同誠以出師救國爲重一時之賭害爲輕故甯忍痛須臾權宜通過以應時勢之需要此實本會不得已之所爲非故樂爲賭案之議決而別有用意也誠使當局確能依照本會議決咨復之條件實行出師以救粵省軍民救國之責任則粵民雖受一時之賭害尙可相諒如其不然旣不出師而又實行開賭微特本會不敢承認恐粵民亦羣起而非議於後矣本席以此原關係國家存亡及本會名譽用特依法提出議案務請議決咨催督軍刻日出師以救

盜匪充斥之山東

▲最近之綁票案一束

▲魚台 魚台縣境東北張家集二十一日晚突被大股土匪六十餘人開槍蜂擁入莊搶開西街之鴻興雜貨鋪門搜刦銅元錢二百餘吊銀幣五百餘元並將該鋪東張桂馨擄逃無蹤云

▲臨沂 臨沂縣境南鄉城子村華益煤礦公司十九日被桿匪三十餘人分擕利械乘夜行刦失去股票存欵計洋千二百元錢一百五十吊管理人李玉峻徐芬柱李芳泉楊梓楊芝田五人均被拒傷擄逃云

▲德平 德平縣境北鎮義波口長子街豫鹽支店二十夜被梟匪十餘人撬門入店刦去鹽價錢四百餘緡及衣物等件並綁去櫃友劉定滋逃逸無蹤云

▲費縣 費縣境西鄉大峪莊富紳王景安家十九夜被桿匪六十餘人入院行刦失去銀錢衣物約值洋二百八十餘元綁去王景安及其族人王順昌二人現其家屬正派人偵察下落備欵往贖云

龍口商務之一日千里

▲商埠模形已成立 ▲碼頭建築竟停頓

龍口一隅位置在北緯線三十八度與三十九度之間扼渤海之中樞爲直魯之鎖鑰氣候溫和交通便利每當春夏秋之交商貨雲集貿易利市誠天然之商場也自開埠以來已歷數載設立局所整頓街市組織商會醫院學校等等機關去歲修築馬路數道並提議建設公共碼頭商埠模形已成立故各貨生意亦頗發達據最近之調查（甲）該埠商號五年以前總計之不過百餘家而已近則洋廣雜貨商已有七十餘家客棧六十餘家糧行五十餘家行店十家輪船行四家錢莊銀號四十餘家此外又有龍口銀行爲中日合辦之銀行資本金二十餘萬元又設分店於大連靑島營業極佳（乙）該埠出口貨近年粉干一項約有一萬餘包牛皮梧桐磁器水菓等等一萬餘件皆運往大連上海香港安東等處銷售進口貨每歲由東三省運來之豆餅約四百萬斤高粱大豆三十萬石雜糧五六萬石洋紗約一萬餘件麵粉十萬餘包烟煤二萬餘噸煤油十萬餘箱由該處卸載分銷於黃縣掖縣招遠棲霞平度昌邑各地（丙）該埠商業交易通用黃平銀兩及各種銀元鈔票俄國羌帖各省銅元諸種類往年市面以羌帖爲夥近因歐戰延長價值低落黃平銀百兩較庫平少八兩二錢（丁）船舶由大連營口旅順安東烟台來往龍口者有中國船六隻日本船四隻其餘帆船約有二千餘隻多往來於壽光之羊角溝利津之埕子口掖縣之虎頭崖等口岸此等船裝載貨品價値漲落無常惟以所運之貨及競爭之有無爲標準而已夫商業之盛衰恆視商場之適宜與否爲比例龍口西毗天津東接芝罘北與營口大連僅隔一衣帶水輪船往來朝發夕至可謂便利矣惟口門以外淺瀨極多船皆下錠於五里以外尤不便者爲冬期之結冰與港水之過淺當落潮之時雖民船亦不能近裝卸貨物極爲困難建築碼頭之議自去歲發起招商承辦組織興築公司由趙瑞泉總理其事招集股金六十萬元尅期辦理趙君富有資本與呂銳宇有葭莩誼旣得商人之信用又有呂氏爲之幫忙故公司發起不兩月間已招足股欵二十餘萬元趙於日前來濟謁省長呈請轉咨立案不料復辟禍起金融恐慌商家之已入股者多持觀望態度並有請求退股者趙君至此束手無策莫可如何現已搭輪回龍宣告解職該埠之建築至是不得不暫行停頓矣

靑島近聞之鱗爪

▲霪雨連綿 今歲自春迄夏旱魃肆虐赤地千里延至舊歷五月始聞有被雨之處該埠亦於其時得被甘霖一般農民大有復蘇之望無如由五月二十三日起陰雲密布細雨濛濛徹夜不止迄今已八日之久未見天日似已入秋霖時代因之闔埠市民憂旱之心一變而爲憂雨矣

▲糧價低落 前因天氣亢旱麥收歉薄致一切糧食價格時見提漲刻因大降時雨秋收可望該埠糧價以是逐漸低落據糧市報告凡紅糧小米包米諸色糧每斗均落價至二三角之譜云

▲招工困難 各協商國因激戰之結果減少工作力不得已在華招募苦工惟靑島和記洋行承辦英國招工之事現在十分困難近星期內由火車運埠之華工恆不及百人比較從前每星期內恆招至二三千人或四五千人相去不啻天淵之別矣

▲菊部興替 該埠慶春新舞臺自開幕以來大有座上客常滿之勢無如厭故喜新爲社會之通病該舞臺現雖有小三勝金翠芬小寶英諸伶支撐臺柱但日久生厭所演之劇一般人均已嫌其陳腐不堪寓目職是之故該舞臺連日生意大見蕭索每日賣錢不過四五十元之數該舞臺非另邀二三新腳色恐終無起色之望矣

南潯鐵路營業之調查

▲實存洋一千元另四角

南潯路局董事會所推舉赴潯調查公司狀況各代表程道存羅朗山譚章等已於二十日回贛董事局特邀集鄒殺丞黃棣齋等二十餘人開會請各代表宣布調查情形首由羅朗山（程道存因病未到議章在座）報告曰鄙人等到公司即將應行調查七項交張佩衡閱看由張轉飭各科編造報告除一時不能趕造者外凡關於財政上一切均遽編製簡明報告於是當衆宣佈茲將所宣布者彙紀於后

新舊欠帳及待發薪工雜費各欵總數（一）舊欠總結（一）洋六十七萬一千一百十五元三角九分（二）舊欠各項材料欵洋一萬九千八百四十六元九角五分（三）新欠已出憑單未付包工欵洋五千六百二十八元另六分（四）員司夫馬應發未發薪工洋二萬七千一百四十七元九角九分（五）應付未發雜費洋二千八百五十三元三角三分舊欠共六十七萬一千一百十三元九角九分新欠共洋五萬五千四百七十六元三角三分

營業收入自本年一月起至六月底止平均每日收入九千四百六十一元二角五分

材料餘存自五年三月起至六年六月止應存各種材料共計價值十一萬二千一百八十二元一角九分

新借欵九江中國銀行洋五千元交通銀行洋七千元台灣銀行二四紋銀一萬兩正約三十天可以還淸又借此欵說明書口

本年六月二十一日台灣銀行借款二四紋銀一萬兩。每日由營業進欵付還二百兩。分五十天還清。共借款合同未經總公司發下無從照抄。

包工未出憑單。應發洋一千八百二十六元五角六分。統計舊欠洋六十七萬一千一百一十三元五角九分。新欠洋六萬九千三百零二元八角九分二四紋銀約六千兩。公司及各站員司薪工。每月總計洋一萬三千七百六十八元。

規定全路經常費月計表。三萬四千四百二十三元四角。

售賣鋼軌之種類及數目辦法。與羅朗山前次一人調查相同（故不錄）其說明書如下。鋼軌款本科祇收到求新廠代還台灣銀行五萬兩。其餘之數因求新廠帳單尙未寄到無從結算。會計課現金結至本年七月十四日止。實存洋一千元另四角。

◉俄國之內憂外患

二十三日俄京電。軍工代表會與農民代表會終夜會議後。通過決議案。謂陸軍之潰敗與內國之騷亂。已陷國家革命於危境。政府者所賴以保全革命之物。今當予以無限權力恢復陸軍軍紀與公共治安云。軍工代表會現竭力贊助政府。已發表嚴厲之文布告陸軍痛斥叛國之人。謂逃亡之兵多爲德軍炮火所斃。拯救國難是在政府。苟於德軍前讓步。卽失地與放棄自由之謂。今唯一之方法。乃在勇進云。內閣總理克倫斯基氏語客謂。政府現乞助於道理榮譽良心。三端如無效果。則擬以鐵血救國。無論如何。革命前之舊制斷不致恢復。今日之急圖。乃在阻止前敵陸軍之退後。減消經濟騷亂。恢復全國財政信用。前敵之現局須以勇武之計畫挽救之。政府行將嚴懲國賊云。

二十三日倫敦電德國公報云。俄軍在特文斯克西南進攻失敗。俄軍在克里伏攻破德軍陣地。爲德軍回攻逐出。俾餘兩地仍在發點。德軍在塞里河兩面回攻。迫令俄軍退入加巴西安山。德軍已占據太洛波爾正西之高地。越過羅哈河至吐斯特羅夫鐵路。在尼斯特河兩岸開始抄攻。俄軍在鐵路南面猛力抵禦。加巴西安山脊至浦特拉一帶之俄軍日見活動。塞里河下游砲火甚厲。旦夕恐有大戰。二十四日倫敦電德國公報云。東境全陣線自波羅的海起至黑海止有惡戰。利於德軍。俄軍在加利西斯太附近廣闊之陣線。進攻兩次均遭失敗。俄軍六師五次攻擊特文斯克西南德軍陣地。雙方以短兵激戰後。俄軍負重創而退。德軍仍固守克里伏。俄兵八師在斯摩岡南面進攻。僅殘兵退歸。東加里西亞之德軍行動與軍界上至有關係。俄軍現正二百五十基洛邁當起塞里河訖加巴西安森林境之陣線。緊逼於太洛波爾南面渡塞里河擊退。賁比斯特里柴河以外。德軍戰利品尙未點明。據戰師報告。俘敵兵三千人。且獲重砲與滿載糧食之火車甚多。足徵敵軍退走之急遽。約瑟大公之北翼現亦協同作戰。俄羅軍在特羅士斯與浦特拉二流域間廣闊之陣線。進攻已被逐退。目下戰事正在發展。麥剛森上將在浦特拉與塞里河一帶擊破俄羅軍（以上路透電）

◉世界大事紀

▲路透社　二十三日倫敦電。今晚海格將軍報稱。今晨英軍在亞維嶺南面襲擊破敵軍陣地。廣六百碼。深三百碼。敵軍大受損失。英軍襲擊哇斯太凡勒東面固守之田莊。頗得利。且在歇里細西北擊敗進攻之敵軍。昨日天空戰事甚多。天氣清朗。瞭望甚明。英飛機協助砲隊作戰。且以炸彈三十噸擲敵軍各點。結果甚佳。英軍落敵飛機十四架。英飛機失蹤者九架。二十三日巴黎電。今晚公報云。敵軍仍在轟擊林特比斯與克拉盎勒境之法軍陣地。甚爲劇烈。而尤注重開列福尼亞高原。惟無步隊戰事。香巴業之德軍在柯尼萊山西北進攻。爲法軍所敗。法排砲轟擊摩朗維萊境敵軍防務。甚形活動。德軍以長射程之砲發彈百枚轟擊南錫北境。二十四日巴黎電。今日午後公報云。萊央拉盎洛克西北境內夜有猛烈之砲火。敵軍兩次圖抵法軍陣線。均爲法軍所敗。敵兵一枝隊在桑錫北西衛鋒。爲法軍砲火逐回戰壕。大受損失。敵軍在塞尼與愛萊間進攻無效果。克拉盎勒前砲戰仍在劇烈進行。開列福尼亞高原尤甚。二十四日倫敦電德國公報云。比境佛蘭得斯省之砲戰日夜進行。異常劇烈。敵軍衛擊日見其繁。法軍復進攻歇滿台達美。未得利。德軍於近數日擊退法軍二十一次。德軍攻入柯里愛叢林。加重創於敵軍。協約國巴爾幹會議。定明日在巴黎開會。由法內閣總理李博氏任主席。英首相喬治氏。外相貝爾福氏及意塞首相並俄羅希代表均將與會。一般人士對於此事甚爲注意。二十四日華盛頓電。美國已以金洋一千五百二十三兆元假與協約國。

▲德文報　二十一日石欣浩木電。俄國發往加里亞之兵叛變。拒絕交鋒。足證德國主義之獲勝。二十二日倫敦電。各英報皆稱德新首相之演說。官中不認德潛艇所沈之船。較補造之船尙多。英首相喬治氏云。如不能於戰爭中舍潛艇而弗用。則繼續今戰之後。尙有更殘之血戰也。二十二日麥利德電。西班牙國王與內閣總理在瓦倫加雖多方用緩和各黨之術。而亂事仍不止。

文藝俱樂部

●小說●

社會短篇　**皇帝禍**　（一持）

英王愛德華第四既死。長子愛德華第五立。年僅十三。其叔格羅西士特公爵攝政監國。公爵有奸謀。伏篡志。外說事其姪。恭愛特甚。故愛德華第五竟毫不之疑。然太后則深知其奸。懼而不敢言。但使其外戚伍德維伯爵暗中庇護其幼子而已。公爵知太后與伯爵謀。已旋以謀叛罪置伯爵於死。愛德華竟不之知。公爵既殺伯爵。乃要其姪及姪之弟（年僅十二）往遊倫敦塔。因而幽禁其姪於塔中。墓死士三乘二姪酣睡時。以枕覆二人之面。使不能呼吸而塞之死。公爵歸召集前朝老臣之忠心事少主者。至謂愛德華第五已暴疾卒。脅迫擁戴已代皇位。老臣中有聞言者皆殺之。公爵乃代皇帝位。後國人知其奸。卒不得善終。嗚呼皇帝。皇帝古今人爲汝而死者不知幾何人。拿破崙叱咤全歐。卒以皇帝而流於荒島。袁世凱奸巧半世。亦以皇帝而不得善終。此輩梟雄之徒。猶不免於一死。吾讀第五之慘死。不覺悲從中來。爲天下之有皇帝夢者嘆也。今溥儀之年齡與愛德華相若也。剛張勳之冥頑。葬送結果。遠不及亞格羅西士特袁世凱乎。余料溥儀將來之必更有慘於愛德華第五者矣。彼狗彘不若之張勳。固爲死不足以蔽其辜。所以痛者我民國國民。自袁氏盜國以後。痍瘁未復。復遭此番變故。地方元氣又爲斲喪殆盡矣。皇帝之禍。一烈至此。可不懼哉。

●文苑●

慈谿姚貞孝女傳　（王叔梅）

靈陽鄉童姚村姚啓九之女。年十六。母陳氏。始生子未周歲。父母相繼卒。母將死。謂女曰。汝父後嗣。惟此呱呱者。汝能保之乎。女泣受命。母沒。乞乳易粉甕飼之。戚勸女曰。子爲弟計。爲父母計。抑爲自計。豈世有女而終老於家乎。女曰。人可無我爲婦。父母不可無我爲女。無我則無弟。無弟則父母無子。我惟仰承遺命。保弟成立而已。父母葬。弟就傅及婚。資皆女十指出之。弟感姊事之如母。及弟有四子。始欣然曰。父母安矣。我願了矣。不久卒。年六十五。附葬父塚。其弟裔世祀之。

完巢席上口占贈吳巽儀大令　（沈愛滄）

鐵甕江聲壯。金山月色清。廿年京口客。醉酒更談兵。兩點中流柱。百金太守園（忍鶴韓府署園名）。故人說遺愛。宿草覩陳根。作宦流人地（巽儀權篆儋州）。籌邊慕府樓（甲午兵事。巽儀爲余司南北轉運）。海南歸去後。任使仕眞州（巽儀昔歲舉家避兵儀徵）。

董詢五屬題先德樂閒布衣畫冊（自布衣至詢五五代皆以詩畫名家）

舊尹逢人說。次公飲我狂。中冷清可薦。沂潤兩循良（潤人方謀合祀王忍菴丁侚齋太守於中冷亭。亭本忍公爲守時所構。巽儀董其役）。烟雨扁舟路。松窩五代圖。畫師宗北苑。詩派老南湖（同前）。絕業能傳世。高才只自娛。尋梅如有便（布衣之子畫梅有畫梅花之稱）。我欲訪潛夫。

●劇談●

戰後訪優記　（聽花）

陰歷五月二十四日爲共和定武兩軍對陣決戰之期。是日黎明。俄聞巨砲轟然一聲。戰鬥愈演愈激。槍林彈雨。兵馬縱橫。瑰麗繁華之國都。一時變爲修羅慘烈之地獄。而其戰況之猛。於上午九鐘至十一鐘達于極點。迄乎午後。槍砲之音次第減少。迨三鐘停戰。而妖氛漸消矣。余於戰鬥正酣之際。戚戚然而與故砲聲震耳鼓。惝念及優伶之安否。一聞停戰之消息。遂欣然驅車出前門矣。先訪某童伶於哈噠門外。問該伶以恐懼。故得某君保護入城避難。幸該伶無恙。其寓所亦平穩。余與其母及小弟茶叙畢。他之次赴富連成社。途過西河沿。偶見某童伶佇立其門口。左顧右盼。余視其無恙。授藉名片以爲紀念。及至該社。見葉君鑑貞。互道受驚。且談及壬子之兵變。不禁失笑。是日學生大半已各回家。社中頗爲寂寞。次轉訪某童伶。適遇於途中。余至其寓。該伶亦歸來。家人團聚。相見欣然。余茶叙少頃。囑其警戒將來畢。遂告辭而去。

●闈程連喜未出京感誌

名優登場演唱妙劇。係供各界一般人之娛樂。非爲一人之私有物也。譬如世之奇寶。在東西諸文明國。設院陳列。供世界人之參觀。未聞有密而藏之者。中國近年亦仿此制。然而於劇界獨不聞有警。銜恨買女優作姬妾之巨商大蠹。此等卽係奪他人之公共娛樂品據爲已有。若輩居心可誅。在法律上有應得罪也。程伶連喜雖未便與最有聲譽女伶比擬之。要亦劇場之公共物。非若等之私有品也。況劇場此風。尤不可長。設他人均以最有名望之童伶收歸已有。不令演劇。壟斷梨園。誤人子弟。於劇界培養人材上大有妨害也。且連喜爲後起之秀。若使常登舞台。他日執小生之牛耳。名垂伶史。乃意中事耳。余論至此。某必難之曰。連喜輟演。實與富連成爭氣。藉以掣肘云云。余亦服其說。但該社以外。何班不可搭。何園不可演。藉口該社強不令其演戲。其心尤爲叵測也。余嘗希望連喜與小雲爲同台之合演（如玉堂春等）。並願兩伶演唱崑曲如三拉風箏誤等。承乏先輩之後。若等果悟余言。一洗前非。庶可臻於上駟。否則終爲爲劇界之罪人矣。

●翰墨因緣●

臭蟲影戲題詩鐘揭曉（三）　（紹）　（舍予）

乙等　（無贈）

扁類銅琶難遍齣。幻呈黑幕著奇觀（艾亞公）

匿處枕衾饑蚤蝨。濃開帷幕幻魚龍（月秋）

雨氣餘腥蜒在壁。電光幻景蜃爲樓（明叔）

臥榻酣癡惟吮血。舞台活現不聞歌（厂眞三郎）

噬肌吮血床間蠹。觸目驚心布上優（禮堂）

姑娘雅似紅爲號。劇子於今黑有名（莊秋水）

物考負盤名獨異。燈搖薄紙劇開場（靖和）

謀合恥依肘下作。傳神疑在鏡中行（俞霍山）

腹裹血酣嗤腐革。幕中形閃現燈花（鄭郁郁）

粉向垂羅潛穢惡。放來光電妙形容（倪蘊卿）

●徵求詩鐘（三）　（舍予）

（課題三）風波亭（劇名卽岳飛歸眞故事）（火螢虫）

（格）分詠一卷一紙註住址

（期）一月截止

（寄）上海南成都路蘭陵里舒

舍予啓事　此屆揭曉還珠滄海王後廬前自知不免係請醒廬先生詮次舍予參預選列請共諒之所有甲等各贈准二星期後分別寄奉到祈片告續登三題仍盼諸大吟壇賜教乃荷

上海神州日報館　民國六年七月念六日

天蟾舞臺初八夜戲

設二馬路新新舞臺原址 電話三七零二

特別大減價 三層一角 統廳二角 頭等二角 特別官廳四角 特別包廂五角

謝余李王郭水小林張小月 玉瑞小上 賡菊 王 五 ... 趙君玉 陳嘉祥 明海山

◀著名複演傑作▶ 四杰村全部八錯

丹桂第一臺永記公司

六月初八夜準演拿手好戲

楊華廷斬子浪 王祥云 陸艷香 王靈珠 王珠 石月 三麻子 麒麟童 高百歲

會 刀單 趙 公明 招關 俊親 寶 女 姜

震亞圖書局

上海四馬路麥家圈東首 各省各大書坊均有寄售

李涵秋著社會小說 廣陵潮 一至四集每集四角五六集各五角

金剛經 聯語 泰山經石峪 李梅庵 曾農髯

秦山經石峪金剛經 二元
李梅庵臨鄭羲碑 一元
李梅庵臨禮器碑 六角
鄭曾李臨鐘三種合刻 六角
錢南園書大楷冊 五角
李梅庵臨六朝碑四種 八角
春及草廬 一五角
黑女志 一角
曾農髯書王楊氏家傳 二角半
又王楊氏墓誌銘 一角半
大鶴山手詩稿冊 三角
翁同和行書扇冊 四角

聯語 上冊十號出版 定價二元 下冊准五月底出版

丁悚百美圖 下冊出全

定價小洋二角 寄售處上海神州日報館

九畝地新舞臺六月初八夜戲

(本舞臺在城內九畝地大境路)(本市南市電話二百二十號 北市電話三千四百九十一號 北來車輛直達本舞臺免查捐照)

二等大洋一角 頭等大洋二角 特廳大洋四角 特廂大洋五角

王九林 潘芳臣 劉漢臣 曹甫臣 土邱治 周鳳文 夏月珊 夏月潤 倪金利 張德祿 李趙林 夏月珊 周鳳文 邱治

大三笑 文笑 珊瑚 潤 金錢豹 看勿出

取郡 三本 四本 (准) 三本 四本

痧

夏令時疫如霍亂吊脚痧 腸痧等症最為危險且大易於傳染此痧藥片痧藥水如法服之無不立奏奇效家居行旅宜急購之

英大馬路 卅七號 科發藥房

玉梅花盦清道人鬻書直例

(冊子)每頁四金(勝書)每方尺三金(楹聯)丈二尺廿四金一丈廿金六尺十金五尺五金七尺七金四尺四金八尺八金二尺四金 每幅廿四金五尺五金八尺八金 六尺六金二尺二金(堂幅)同屏整幅同堂幅(琴條)同屏(團扇)每柄四金

一 凡(名刺)每字一金作銀一元

二 篆書倍直 隸與真同行艸比于真減一金

三 冊頁以一冊為度過則倍直每開五行行五字為例 屏聯來文加倍 金箋加倍 加烏絲欄

四 泥金書別議 上首比於名刺 喜用銅牌有相榮者每字一金

五 多病之身不耐細書凡團扇便面均大字 書眉冊

六 書屏每幅十金

七 碑誌墓表 遠非可成於率爾其直別議

八 花卉松石其直倍於篆書山水倍佛於花

九 磨墨費比直十之一 加樓聯生宣紙字過尺者則十之二

通信收件處上海四馬路麥家圈東口五二七號震亞圖書局 各大紙店 杭州杜甫宮 蘇州西廣潤門內書 張天寶樓筆舖

丁悚百美圖上冊出版後頗博時譽是冊為最近經意之作並以天虛我生及其公子小蝶女公子翠娜逐幅題詞王鈍根先生親加繕錄美且難并可稱三絕末仍有餘之贈 以一元有奇之價而得李涵秋先生所著之新新百美圖 沈泊塵先生所繪之姊妹花骨及之全集所印無多購希從速 每冊定價小洋二角 國學書室出版 總經售處上海望平街神州日報館

丁悚百美圖下冊出全

濟世精

上海中英大藥房總發行

內服聖藥 清血解毒

人身毒症多由血液暗受汚濁致生黴菌或由濕熱鬱蒸毒氣入血輕則發于皮肉為癬疥癰瘍重則透骨攢筋如花柳楊梅諸病海草精專治諸般毒門及一切外症其功全在清解血毒並非瀉藥傷人前當春令購服者已極讚神奇但毒發雖肇于春而更盛於夏因夏令熱度驟增空氣汚濁血中尤易受毒也患者幸早注意及之

▲每瓶價洋一元六角 外埠各分號均有發售

中國通商銀行謹白

本銀行招集商股資本五百萬兩現已收足二百五十萬兩總行開設上海經辦各處匯票押匯電匯及押款凡有放存銀兩或半年長年存款一切交易無不周妥克已並自備高大洋棧一所貨物均可寄棧並押用銀兩棧租格外公道特此佈告

廣東種德園 創製國貨薄荷烟

又名吸薄荷照吸烟一樣能辟邪去毒順氣清心解一切暑天不正之氣誠衛生之良藥每枝二角

自製薄荷錠

本園自製之薄荷錠乃純用國產薄荷製煉是以氣味清香濃功效比外洋更優經農商部化驗給獎一等足見藥品之優美也○主治辟暑去邪順氣清心止咳化痰傷風頭暈肚痛等症立效○價目大號二角半二號三角一角半總發行所上海河南路老巡捕房對門種德園啓

改頭換面 湯森氏美容奇藥

生毛髮藥水 治酒刺 面皰藥水 皮膚白色素 治雀斑 癒斑光面水 拔毛藥膏

此藥功能發達血液之數次均可重生即採原有短髮均能長至數尺黑而且亮惟採藥宜慎如誤採他處用湯森氏拔毛藥拔之較市售斑藥品有天淵之別○每瓶一元每六瓶五元 凡病後產後體虛血枯禿去之髮及脫去之鬚眉者

面皰又名酒刺由少年男女陰虛火旺致皮脂腺分泌物過多內含硬粒色赤腫痛發於顏面生生不已此藥能治面皰粉刺風積赤鼻諸症只須採於患處過夜見效重者再採即愈毫無斑痕真奇藥也○每瓶一元○每六瓶五元

為藥採之能令皮色潔白肌膚嫩膩凡患皮膚粗黑烟容油面瘡痕疤紋及面鼻毛孔擴張等症採之極易見效極速洵美容藥大王也○現有奸商將此藥名不腐如凝脂者注意○每瓶一元每六瓶五元

此症有雀斑褐斑之分為黃褐色或黑色發於顏面等處男女之患此症者雖美觀亦變為奇醜此湯森氏之癒斑光面水為最近之新出品能治雀斑極有神效採之數次即可實退盡凡汗斑癜風及諸瘡痕採之亦能治愈○每瓶一元每六瓶五元

鬚髮為人之美觀何須拔去然髮生太低短鬚濃厚及不應生毛之處生毛均為美容上之障礙此藥能拔鬚髮鬚及面上細毛只須將此藥塗在毛根一刻均能拔盡如將來欲其復生採湯森氏生髮藥即生○每瓶一元○六瓶五元

◉外埠分售處 北京青雲閣華歐大藥房 天津鍋店街新世界 黑龍江中西大藥房 口鎮早回頭大藥房 ◉長春興亞大藥房 ◉南京府東大街寶大西藥房 ◉江西河口 ◉上海 上海英大馬路西藏路轉角界對面大慶里口一百十六號 寶羅製藥公司總發行 外埠函購寄費加一 寄件款用郵匯郵票九折 當日

起陰陽固秘寶 希那明膏

此膏係非洲某處產一種奇樹之液提取此樹之精汁製成每貼...此膏係非洲土人從前...經本公司提取此樹之精化驗始知內含有興陽固精之功用...每貼效以便粘貼三分鐘即見功效包能興陽固精和諧種玉也○每貼大洋一元○每六貼大洋五元 製成

大力士之秘方 增力補藥精

此補藥精係教更大力士秘方功能大補精血發達肌肉強筋健骨壯陽固精能令人服後百倍氣力如酒醉身熱男女服之百病體質虛極之人服此補藥精亦能振頑起懦為料料之勇士如欲試驗藥力凡男女腰腿手足等處一遇寒天即清冷如冰是為精血虧損不能流通若服此藥精至一星期保能溫煖異常即老人陽委精冷艱於子嗣者服之三日亦能勃興得男誠世界第一有力之補品也詳細功用載明仿單 定價每瓶大洋一元五角每打大洋一十五元

滬寧鐵路行車時刻表

上海至南京各站時刻表

上海開	南翔開	蘇州到開	無錫到開	常州到開	鎮江到開	南京到
[illegible]	[illegible]	[illegible]	[illegible]	[illegible]	[illegible]	[illegible]

南京至上海各站時刻表

南京開	鎮江到開	常州到開	無錫到開	蘇州到開	南翔開	上海到
[illegible]	[illegible]	[illegible]	[illegible]	[illegible]	[illegible]	[illegible]

津浦鐵路行車時刻表

下行車

大津總站	西站	滄州	德州	濟南	泰安	兗州	臨城	徐州	宿縣	臨淮關	固鎮	蚌埠	明光	滁州	浦鎮	浦口
[illegible]	[illegible]	[illegible]	[illegible]	[illegible]	[illegible]	[illegible]	[illegible]	[illegible]	[illegible]	[illegible]	[illegible]	[illegible]	[illegible]	[illegible]	[illegible]	[illegible]

上行車

中華民國五年九月一日重訂

滬杭車火開行時刻表

由上海開至閘口

上海	莘莊	松江	楓涇	嘉興	杭州	閘口
[illegible]	[illegible]	[illegible]	[illegible]	[illegible]	[illegible]	[illegible]

由閘口開至上海

閘口	杭州	嘉興	楓涇	松江	莘莊	上海
[illegible]	[illegible]	[illegible]	[illegible]	[illegible]	[illegible]	[illegible]

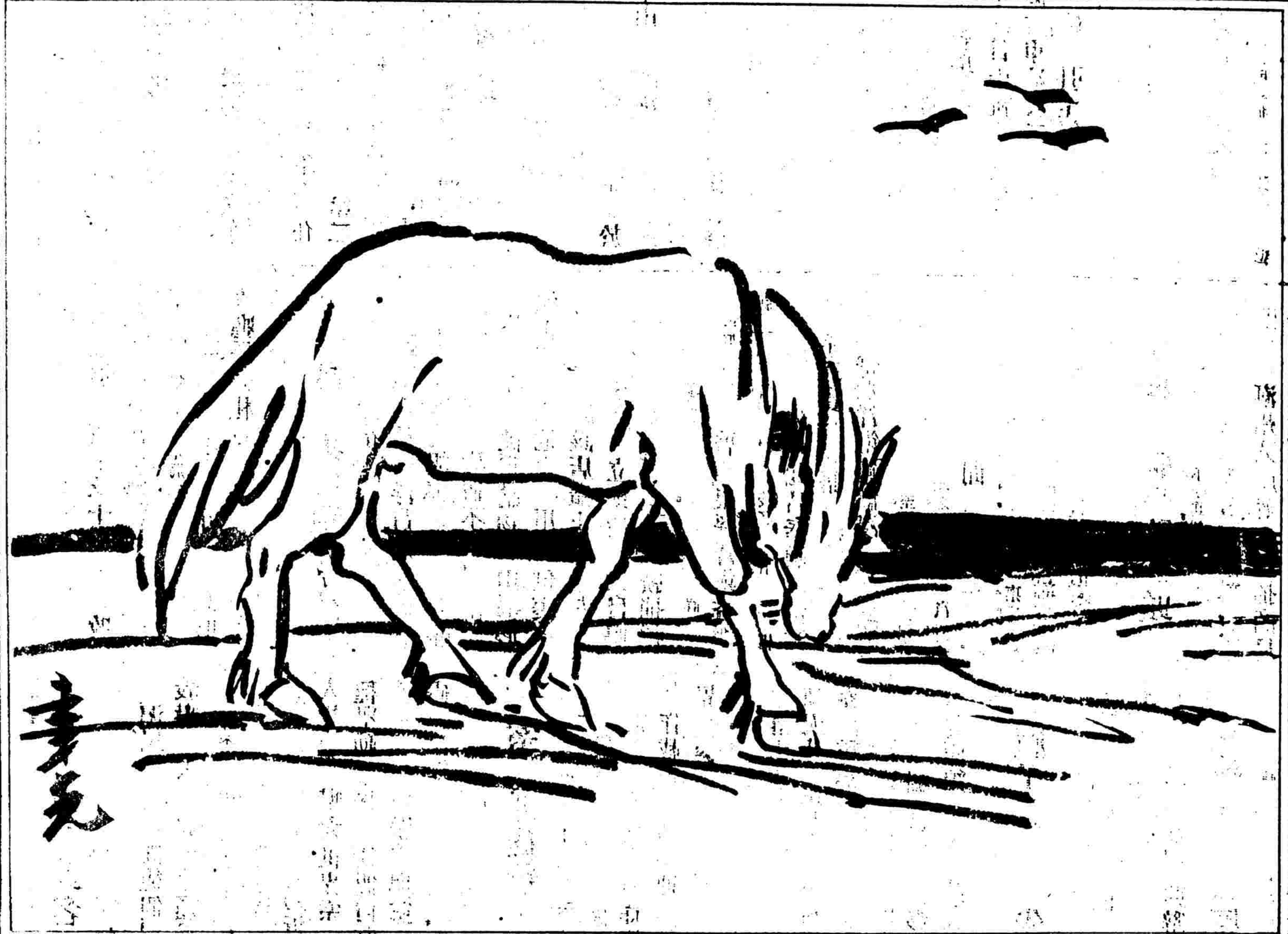
秉先

自來血

神培康氣血贊
髮壯筋骨允為
世界唯一補劑
小瓶一元二角 每打十二元

五洲大藥房發行

本館寄售

沈泊塵繪

新新百美圖外集

定價祇取洋二角五分

丁悚百美圖

下冊 出全

定價小洋二角

學生成績畫

出神貌

調梅

惠藏禪師

師素以弋獵為事一日逐
鹿過馬祖庵前
祖逆之曰汝解射否
箇曰一箇曰汝不解
射我都不解射一群曰彼
此是命何用射
一群曰汝何不自射師大悟
即毀弓箭拜師
出家後於紫玉山斷而成
正果　丁悚畫

贈以定價六元三角之九尾龜廣陵潮
小說各一部訂年者得于兩書中任擇一種。
一經收到報資即將贈品寄奉亦不加郵費
本埠小報一律贈送
中州日報館啟

人造

大瓶兩元 每打廿元

補血生精開胃
健脾滋陰潤肌
療虛益損長精

上海四馬路五

訂閱本報者鑒

凡直接將報費寄至上海本館者本年

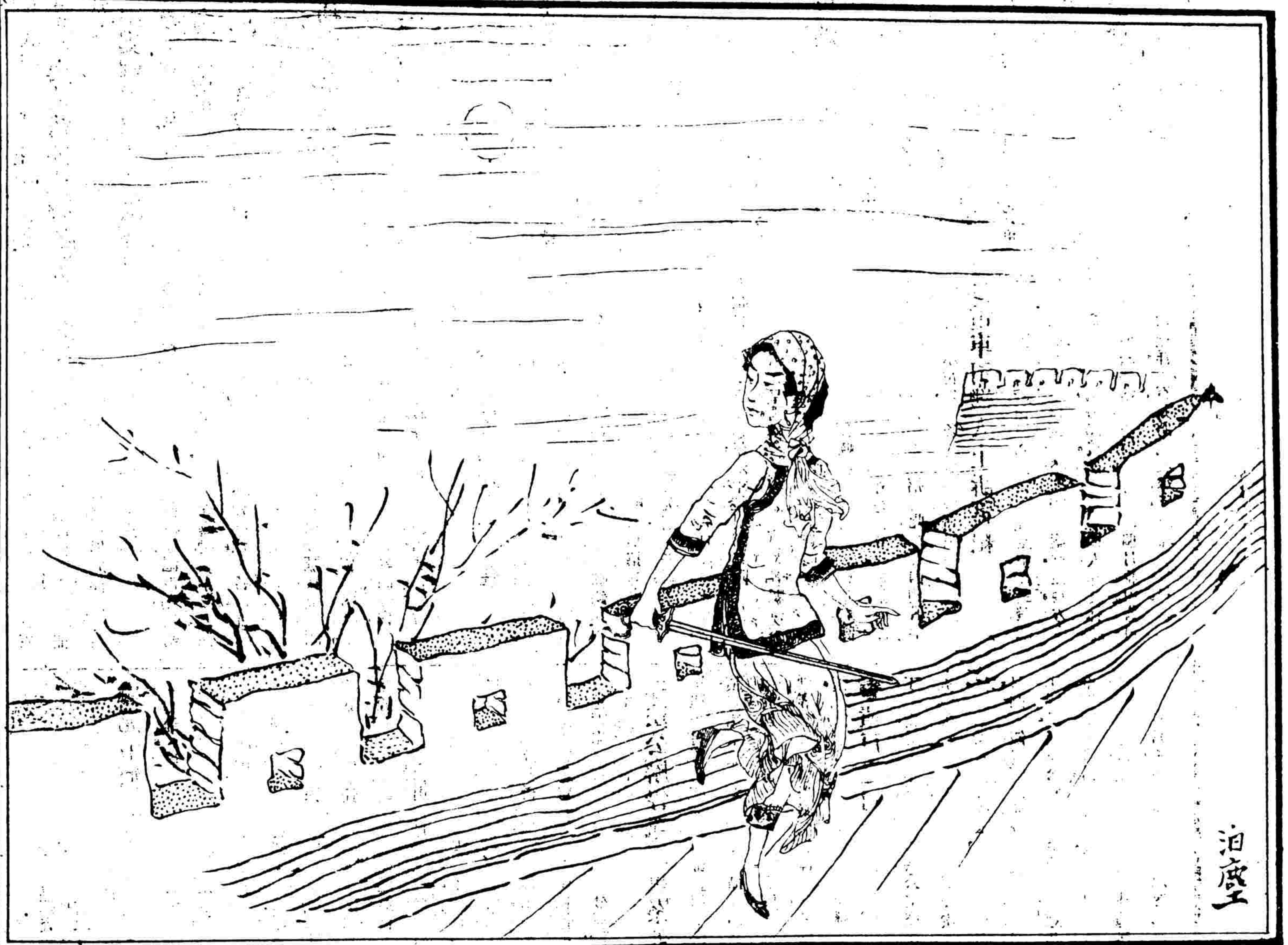

三喜香煙 雙喜香煙 自由鐘香烟

(奉贈美麗大絲巾)

五十枝四罐贈絲巾一條
二十枝一盒贈絲巾四條

中國南洋兄弟烟草公司啟

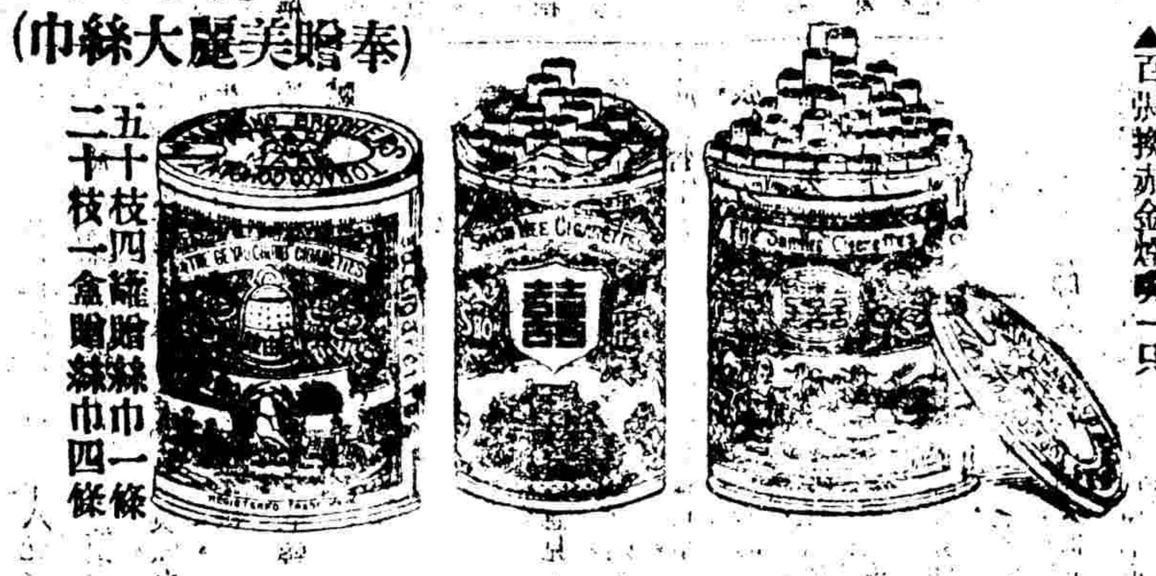

注意

茲為酬答惠顧諸君之雅意起見。特將三喜烟罐內添置贈品劵一張。諸君積有此劵。可隨時向本公司兌換各種國貨贈品。茲將兌換辦法列下。

▲五張換大花露水一瓶
▲十張換頭等絲巾一條
▲念張換頭等香皂一打
▲三十張換上等鋼表一只
▲五十張換金表一只
▲七十張換金絲眼鏡一副
▲百張換赤金煙嘴一只

奇情小說 秋林別傳

江都李涵秋著

第四章 寵美 (續二十九號)

而震一驚就睡之魂魄。石先生不禁瞿然起曰。然哉然哉。誠善譬之美人也。金玉抬其頭。似有驚異之狀。轉問曰。先生嘗偷覷吾妻否。果偷覷者。益證吾言之不謬。石先生自悔適才言之太急。似覺微熱起于腮際。知此番面赤矣。幸金玉不察。續言曰。方其為婢也。吾父即有媒吾之思。吾父死。吾母曲體吾父之意。必成其說。新春初吉。便以指環為納采之儀。想星期六自不遠耳。惟吾妻近日微聞其事。轉以冷態向人。吾竊不顧。使欲前其頻。夜吾母告我。謂女兒將嫁。宜有此種羞澀之態。否則不為端靜。先生閱歷深。又曾娶師母者。如果吾妻舉動果端靜否。
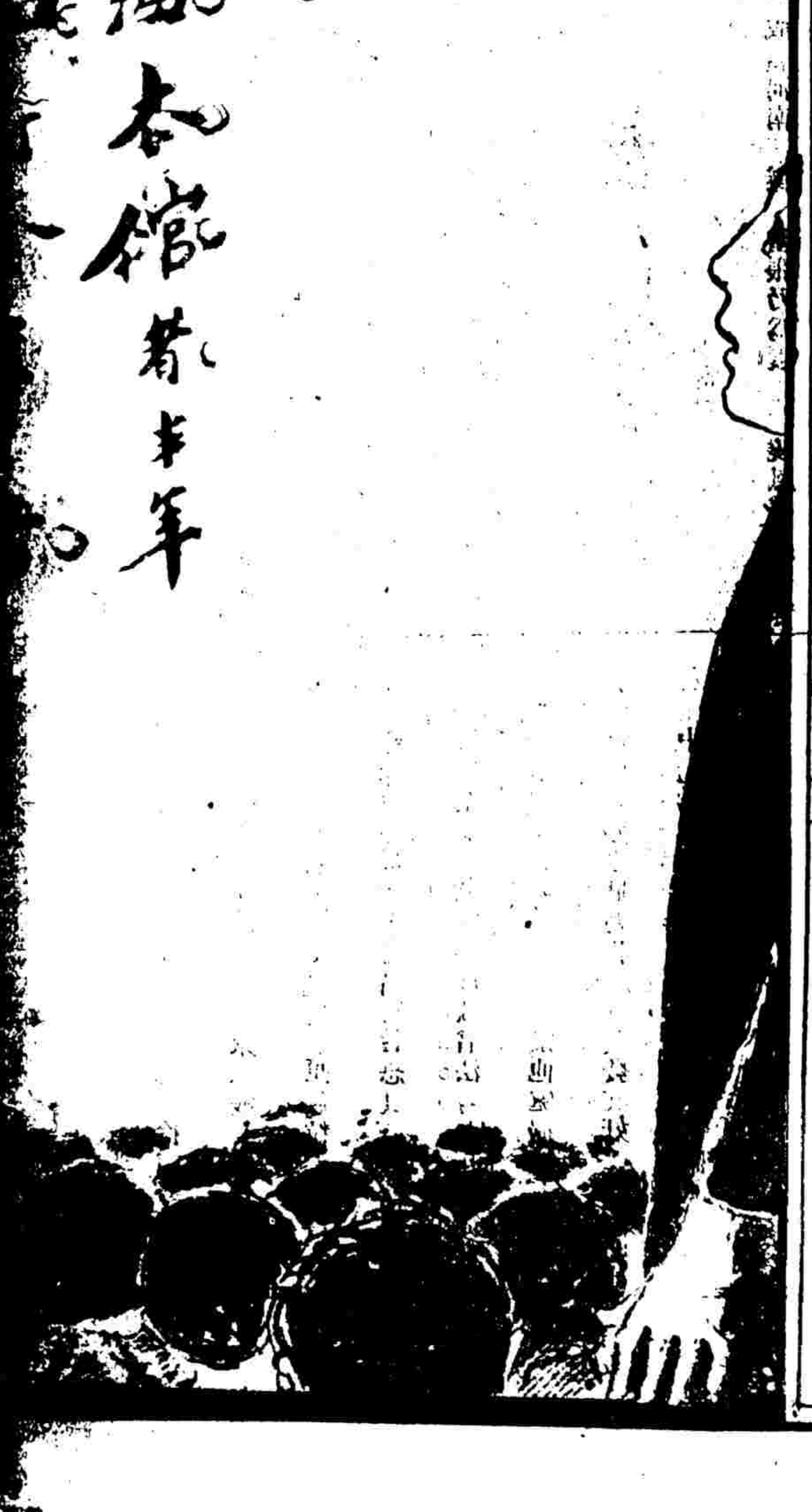
(未完)